Hipótesis, hallazgos y propuestas sobre las causas económicas, sociales y culturales de las violencias urbanas

Requerimientos para la vida

- ❑ **Materiales** (*alimentación, vivienda, salud física, agua, energía, etc.*)
- ❑ **Psicoafectivos** (*reconocimiento, afecto, identidad, respeto, logro, realización, etc.*)
- ❑ **Seguridad** (*vida, integridad, ingreso, propiedad, frente a la enfermedad, al desempleo, accidentes, medio ambiente, violencia, etc.*)
- ❑ **Culturales** (*saberes para la vida, conocimiento, educación, información, acceso a tecnología, etc.*)

Ámbitos de socialización de los seres humanos

Contexto general
(nacional, global)

Familia



Escuela



Comunidad de
trabajo o de
pares

Comunidad
Medios de comunicación
(instituciones públicas, iglesias, organizaciones,
partidos políticos, sindicatos, empresas,
clubes).,

Territorio y medio ambiente
Urbano, rural, metropolitano, frontera, costa,
desierto, trópico

Violencias

- ❑ ***Son acciones que por comisión u omisión dañan la vida, la integridad física o mental, la libertad o la seguridad de las personas en forma puntual, temporal o permanente***
- ❑ ***Son construcciones sociales, económicas, culturales y políticas en las que intervienen agentes perpetradores y víctimas.***
- ❑ ***Son multifactoriales.***

Factores de las violencias

- ❑ **Precursores:** *Procesos y situaciones que van generando condiciones propicias para su manifestación (corrupción e impunidad generalizada, cultura de la ilegalidad, desempleo y subempleo, segmentación urbana, tolerancia social a la violencia doméstica, al maltrato físico como castigo)*
- ❑ **Detonadores:** *Eventos o sucesos macro-sociales que irrumpen y producen cambios fuertes de tendencias o de situaciones, que aceleran las violencias (catástrofes ambientales, crisis económicas o políticas, cierre o apertura de fronteras, repatriaciones masivas)*

Factores de las violencias

- ❑ **De riesgo:** *Indicadores demográficos, sociales, económicos y políticos que advierten de la existencia de tensiones y conflictos importantes (elevación extraordinaria de índices de deserción escolar, desempleo, suicidios juveniles, desalojos, movilizaciones sociales)*
- ❑ **De contención:** *capacidades, conductas, agencias o colectivos que favorecen salidas pacíficas a los conflictos y a las tensiones (organizaciones de promoción de la paz, espacios sociales de encuentro, relaciones sociales cercanas,⁶ policías de proximidad)*

Hipótesis central

- Las violencias son múltiples, multifactoriales y derivan de procesos y situaciones complejas de los ámbitos económicos, sociales, culturales y políticos que se interrelacionan en territorios determinados.
- Se producen así espacios propicios para el ejercicio de la violencia, personas y grupos que ejercen violencia; personas y grupos en riesgo y víctimas de las violencias.

Hipótesis

- ❑ **Los procesos de modernización e individuación afectan y son afectados por transformaciones que están ocurriendo en los agentes de socialización de los seres humanos, fundamentalmente las familias, las escuelas, los grupos de pares, (incluyendo los ámbitos del trabajo) y los medios de comunicación. Es decir, hay cambios en la forma de construcción y desarrollo de los seres humanos.**
- ❑ **Esos procesos también afectan y se ven afectados por las transformaciones en los procesos de construcción de identidades colectivas y solidaridades sociales. Es decir, hay cambios en**

Hipótesis

- ❑ ***En el caso mexicano esas transformaciones en las formas y procesos de construir seres humanos y comunidad han destruidos los mecanismos de contención individual y social que permitieron un cierto orden social.***
- ❑ ***La desigualdad, la impunidad generalizada, el estancamiento económico y el desmantelamiento del Estado han impedido la construcción de ese nuevo orden social que teniendo en cuenta la creciente complejidad y diferenciación social establezca normas de convivencia en donde las reglas del juego sean iguales para todos y todas.*** 9

Campos estudiados

1. Físico territorial

Desarrollo urbano y medio ambiente

Desarrollo de la vivienda y la infraestructura urbana

2. Relaciones sociales

Crecimiento y evolución demográfica

Transformación de las familias

Capital social (nivel de participación y asociacionismo, fortaleza del tejido social)

Campos estudiados

3. La economía de las personas y familias

***Empleo, ingresos y gasto de las familias,
pobreza y desigualdad***

4. Los servicios públicos sociales

Servicios de educación

***Servicios de salud y otros servicios sociales
(culturales, deportivos, de recreación, etc.)***

Campos estudiados

5. Aspectos culturales

Medios de comunicación

Patrones y prácticas de discriminación

Cultura de la legalidad

6. Servicios de protección, seguridad y justicia

Instituciones de seguridad pública

Instituciones de justicia

Zonas Metropolitanas analizadas 2009-2010

□ ZM de Guadalajara

- *Guadalajara, Zapopan, Tlaquepaque, Tonalá, Tlajomulco de Zúñiga, El Salto, Juanacatlán e Ixtlahuacán de los Membrillos*

□ ZM de Aguascalientes

- *Ciudad de Aguascalientes, Jesús María y San Francisco de los Romo*

□ ZM de Tijuana

- *Tijuana, Playas de Rosarito y Tecate*

□ Ciudad Juárez

Nuevos diagnósticos en 2011 y 2012

- Con recursos del SUBSEMUN 170 municipios se propusieron realizar este tipo de diagnósticos en el 2011
- Al menos treinta de ellos lograron realizar un buen trabajo de investigación
- En 2012 se asignaron recursos para otros diagnósticos municipales.

Físico territorial Hallazgos

- En los últimos 30 años, las **ciudades mexicanas han crecido en forma anárquica, expansiva, segmentada y dispersa** en el territorio lo que determina crecientes presiones y tensiones en la vida de sus habitantes.
- La **falta de planeación y regulación del desarrollo urbano**, la práctica de especulación con terrenos urbanos y la corrupción en la gestión urbana han provocado
- ✓ Insuficiencia y rezagos sostenidos en materia de infraestructura urbana y servicios sociales

Hallazgos

- ✓ Instalación de viviendas precarias en terrenos de alto riesgo
- ✓ Gran cantidad de lotes baldíos en las ciudades
- ✓ Separación entre zonas de trabajo, zonas de servicios y zonas de vivienda que complican los traslados y afectan la seguridad
- ✓ Corrupción entre funcionarios y empresas inmobiliarias
- ✓ Deslocalización de servicios públicos y sociales
- ✓ Modelo de movilidad urbana que privilegia el uso del automóvil y genera aumento de accidentes y muerte de personas

Hallazgos

- ✓ Insuficiencia y saturación de vialidades y el desorden en el tráfico urbano
- ✓ Insuficiencia, mala calidad, alto costo y concentración en la propiedad del transporte público urbano
- ✓ Abuso de los recursos hídricos disponibles
- ✓ Serios problemas en la calidad del agua, el aire y la energía eléctrica
- ✓ Aumento de fenómenos naturales que se convierten en desastres de gran impacto por la aglomeración urbana y afectan de manera desigual a los pobladores de bajos ingresos.

Hallazgos

- ❑ Numerosos **desarrollos inmobiliarios con viviendas muy pequeñas**, ausencia de espacios y servicios públicos y comerciales y alejados de la ciudad, que aumentan la conflictividad doméstica y comunitaria.
- ❑ Concentración de la desigualdad del ingreso y de la riqueza en territorios urbanos contiguos
- ❑ Las ciudades se han **segregado o "ghettizado"**
- ❑ **Aumento de conductas violentas**, prepotentes y desconsiderada que muestran patrones y prácticas discriminatorias y aumento del conflicto entre sectores socioeconómicos

Hallazgos

- ❑ **Segregación y desigualdad en el acceso** a servicios urbanos (alumbrado, recolección de basura, agua potable, vialidades, etc.), educación, salud, cultura, deporte, recreación, seguridad pública y acceso a la justicia.
- ❑ **Falta de actualización y pertinencia** de los servicios públicos sociales, de seguridad y de acceso a la justicia, respecto de las necesidades y realidades de la diversidad de la población que se concentra en las ciudades
- ❑ **Desconfianza** de los ciudadanos por ineficiencia y corrupción **en los aparatos de seguridad en las ciudades**

La crisis económica y el acceso a empleo e ingresos

- ❑ **Precarización de las condiciones de trabajo**
- ❑ **Violencia** en las relaciones de trabajo
- ❑ Destrucción o traslado de actividades económicas productivas y formales
- ❑ En algunas ciudades se está experimentando una **reducción de la población total y el abandono de viviendas**
- ❑ Surgimiento de **actividades alternativas** de recreación y entretenimiento **de riesgo** (casinos, apuestas, ferias)

Familias y grupos de población

- ❑ **Desaparición del modelo familia-escuela-trabajo-seguridad social-familia** que acompañó el desarrollo del país hasta los años ochenta
- ❑ Falta de **conciliación entre trabajo y familia**
- ❑ Reducción del tiempo dedicado a la reproducción y aumento del destinado a la producción y generación de ingresos
- ❑ Precarización de las condiciones de reproducción de las familias

Familias y grupos de población

- La **estructura y organización de las familias** también como construcciones que derivan de la realidad social, económica y cultural de los entornos, **se están modificando de manera notable.**
- Las mujeres urbanas de sectores medios y pobres asumen mayores cargas de trabajo y aparecen cada vez más, como el pilar de las familias.

Familias y grupos de población

- ❑ Vulnerabilidad, exclusión y criminalización de los jóvenes.
- ❑ Pérdida de valor e interés por la educación formal por adolescentes y jóvenes
- ❑ Elevado desempleo y subempleo juvenil
- ❑ Falta de oportunidades de empleo y educación para los jóvenes
- ❑ Incremento del embarazo adolescente

Aspectos culturales

- **Desarrollo precario y desigual en el territorio nacional de capital social** y de participación ciudadana y una creciente presencia de capital social negativo vinculado al crimen organizado.
- Creciente **utilización de la nota roja** en los medios de comunicación para ampliar sus audiencias y sus ganancias.

Aspectos culturales

- ❑ Imposición de visiones y valores conservadores, de cultura de la ilegalidad y de modelos aspiracionales de consumo por las élites económicas, religiosas y políticas.
- ❑ Naturalización de la cultura de los narcotraficantes que contribuye también a la reproducción de un modelo cultural individualista, materialista y subordinador
- ❑ Normalización de la violencia como forma de vida. Violencia crónica

DESARROLLO URBANO Y DE VIVIENDA

Hallazgos y Focos

Rojos

- **En los últimos 30 años, las ciudades mexicanas han crecido en forma anárquica, expansiva, segmentada y dispersa en el territorio lo que determina crecientes presiones y tensiones en la vida de sus habitantes.**

Ocupación territorial por periodos ZMG (1971 al 2008)

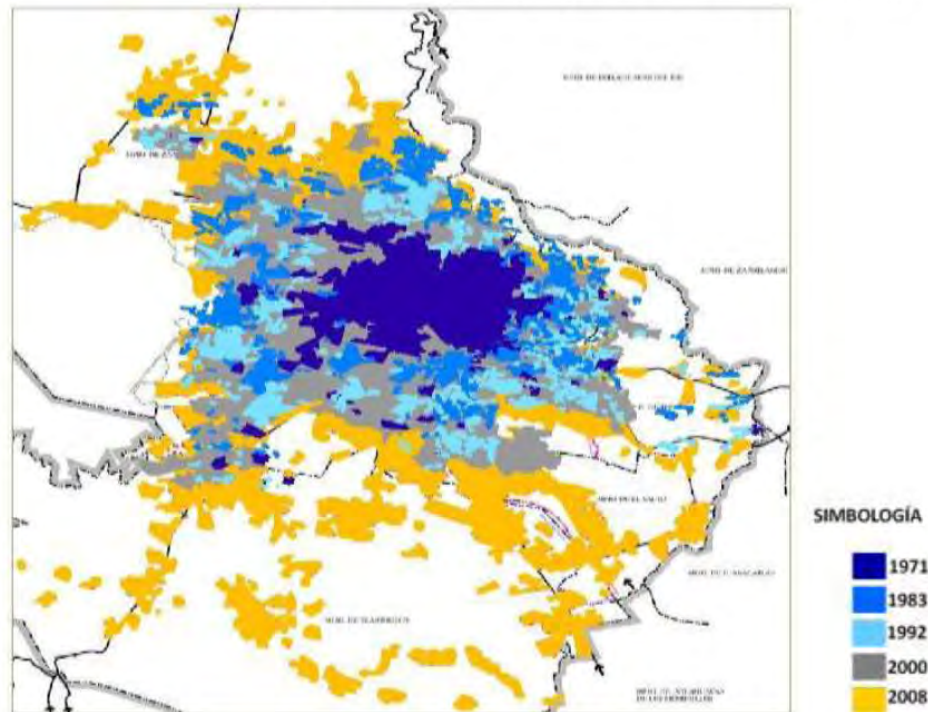



Fotos: *Siqueiros, Guadalajara*

Hallazgos y Focos Rojos



Grados de marginación en la ZMG

Marginación según el COEPO (2000) en la ZMG		
Grado de marginación	Habitantes	%
Muy alto	112,083	3%
Alto	394,771	11%
Medio	1,049,419	30%
Bajo	1,315,254	38%
Muy bajo	602,284	17%
TOTAL POBLACION	3,473,811	100%

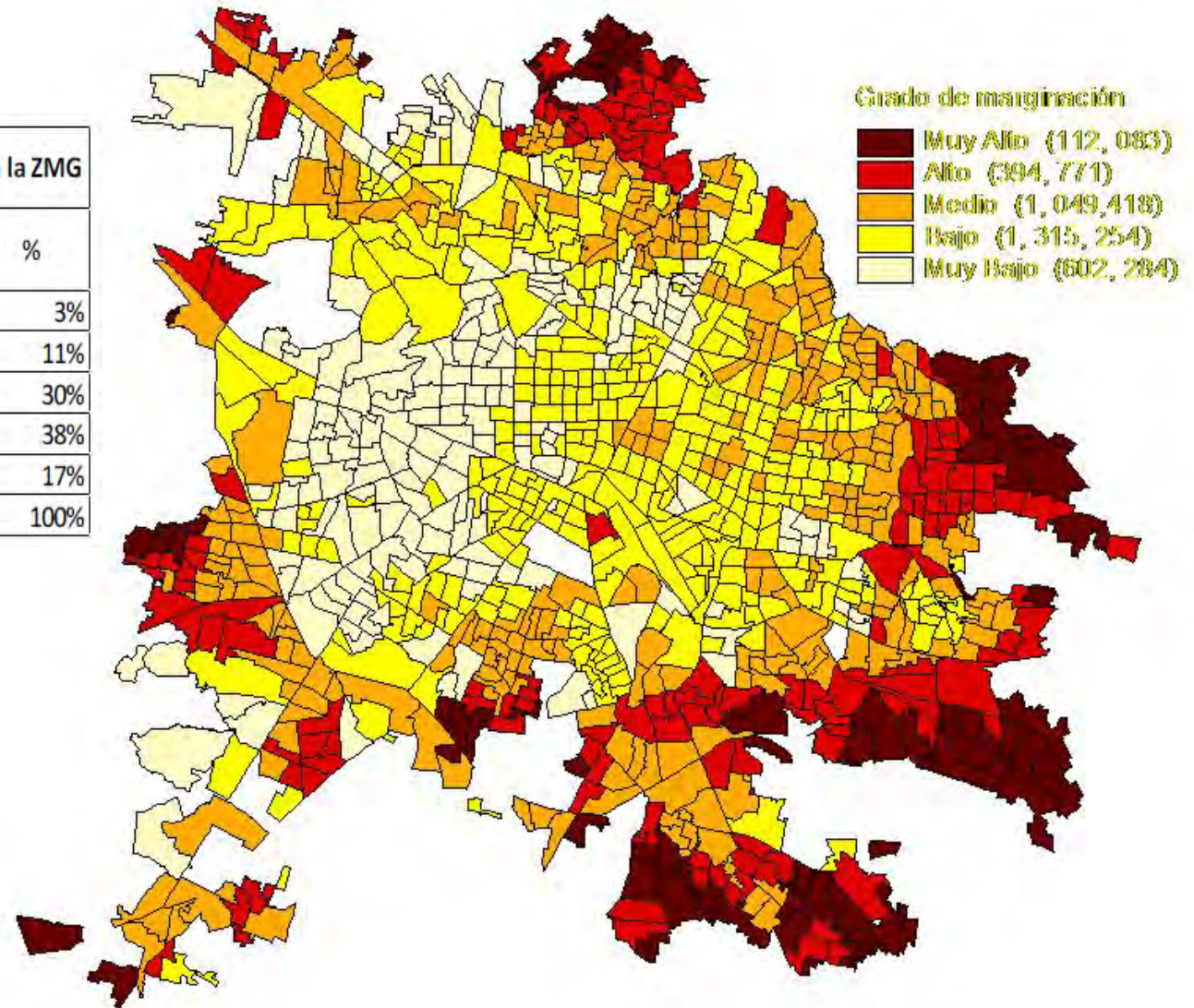

Ciudad Juárez

Mapa 3. Viviendas deshabitadas planeación 2010

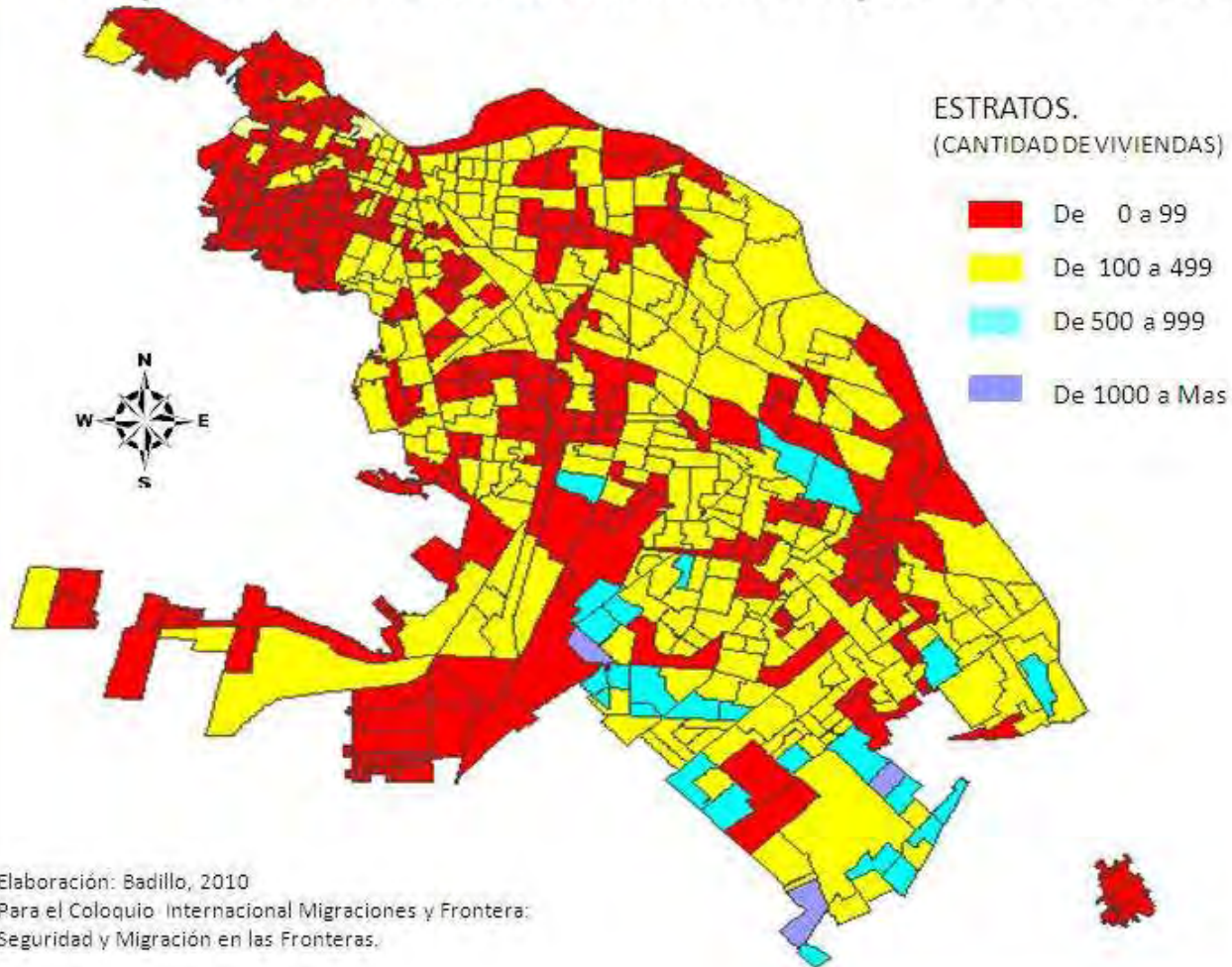

Mapa 1. Lotes Baldíos en Ciudad Juárez



Elaboración Propia:
Capa de AGEBS (INEGI) (2006)
Capa de Lotes Baldíos, Roma (2006)

Hoy en día, ¿cuál crees que es el principal problema para la gente de tu edad en México?

PERSONAS JÓVENES

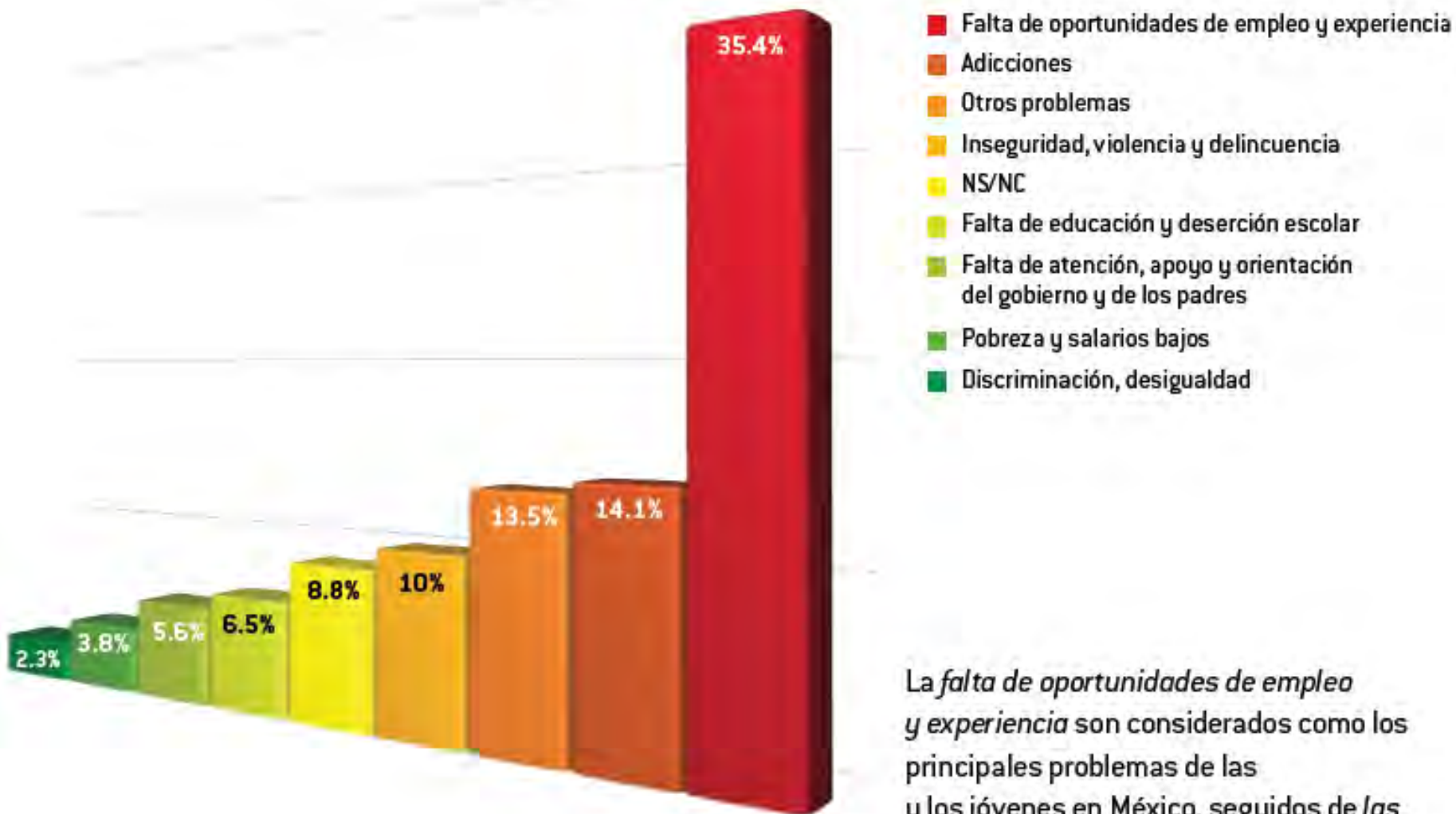

La falta de oportunidades de empleo y experiencia son considerados como los principales problemas de las y los jóvenes en México, seguidos de las adicciones, la inseguridad, la violencia y la delincuencia.

Jóvenes sin acceso a trabajos formales (2005-2010)

Año→	2005	2010
Nacional	60.97	62.49
Aguascalientes	50.45	55.55
Baja California	34.72	42.99
Baja California Sur	44.03	55.15
Campeche	60.21	62.99
Coahuila de Zaragoza	40.74	49.25
Colima	57.21	59.99
Chiapas	56.59	70.12
Chihuahua	32.23	42.58
Distrito Federal	60.50	59.57
Durango	54.88	62.23
Guanajuato	61.98	64.61
Guerrero	81.97	80.10
Hidalgo	72.98	77.41
Jalisco	59.61	58.19
México	66.67	63.19
Michoacán	73.80	75.35
Morelos	69.64	69.01
Nayarit	61.20	66.10
Nuevo León	45.03	45.05
Oaxaca	80.49	82.76
Puebla	75.34	75.70

Año→	2005	2010
Querétaro	54.11	51.19
Quintana Roo	51.84	50.36
San Luís Potosí	62.06	57.53
Sinaloa	55.51	51.59
Sonora	47.49	51.69
Tabasco	66.84	71.44
Tamaulipas	42.72	52.07
Tlaxcala	75.38	80.05
Veracruz	67.48	68.74
Yucatán	61.92	67.78
Zacatecas	68.30	63.61

FUENTE: INEGI. Encuesta nacional de ocupación y empleo.

Jóvenes sin acceso a trabajos formales: Proporción de la población de 14 a 29 años de edad que al momento de la entrevista estaba desocupada u ocupada, pero que no contaba con acceso a las instituciones de salud provenientes de su trabajo, con respecto al total de la población económicamente activa de ese mismo rango de edad.

Tipos de hogares

	2005		2010	
	<i>Total</i>	<i>%</i>	<i>Total</i>	<i>%</i>
Total de familias	24,803,625	100	28,159,373	100
Familiar	22,790,188	91.9	25,488,128	90.5
Nuclear	16,927,956	68.2	18,073,773	64.2
Ampliado	5,546,630	22.3	6,765,097	24
Compuesto	142,942	0.6	385,163	1.4
No especificado	172,660	0.7	264,095	0.9
No familiar	1,974,361	8	2,616,846	9.3
Unipersonal	1,859,252	7.5	2,474,981	8.8
Corresidentes	115,109	0.5	141,865	0.5
No especificado	39,076	0.1	54,399	0.2

Fuente: INEGI, Censo 2010 y Conteo 2005

**Ingreso corriente total promedio trimestral por hogar por deciles de hogares¹
(2008-2010)² Precios constantes de 2010**

Deciles de hogares	Año		Variación
	2008	2010	2008-2010
I	6 668	6 163	-7.6
II	11 635	10 846	-6.8
III	15 667	14 506	-7.4
IV	19 568	18 259	-6.7
V	23 877	22 279	-6.7
VI	29 355	27 010	-8.0
VII	36 655	33 098	-9.7
VIII	46 540	41 920	-9.9
IX	64 204	56 847	-11.5
X	144 065	118 428	-17.8
Total	39 823	34 936	-12.3

Coefficiente de Gini	0.456	0.435
-----------------------------	--------------	--------------

¹ Los hogares están ordenados de acuerdo a su ingreso corriente total.

² Datos de 2008 y 2010 expandidos conforme a estimaciones preliminares de población basadas en el Censo de Población y Vivienda 2010

Evolución de la población de Juárez 1940-2010

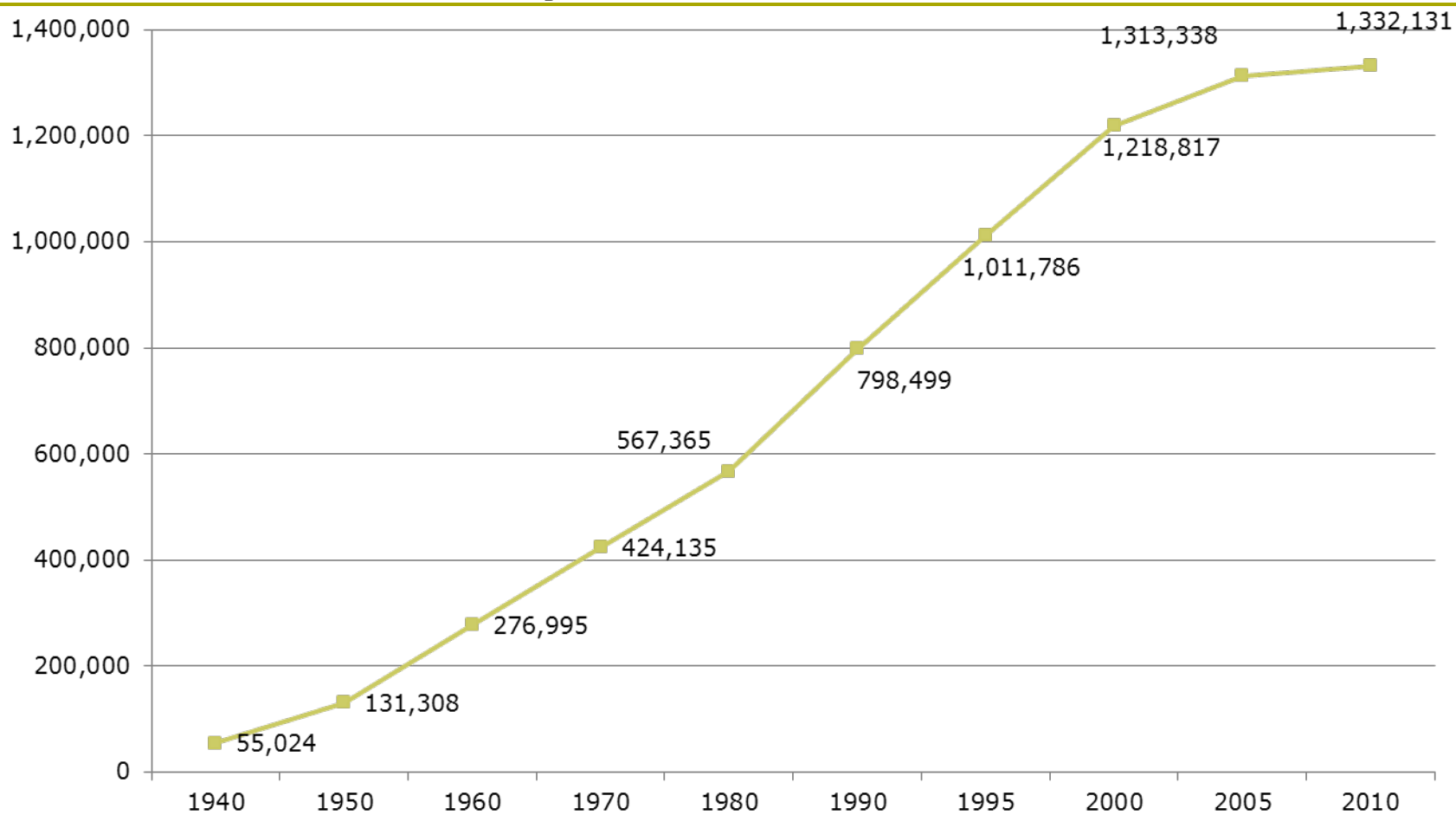

Pérdida del valor de la

Cuadro 4

Jóvenes de 15 a 19 años: causas de abandono escolar

Causa de abandono escolar	Hombres		Mujeres	
	Número	Porcentaje	Número	Porcentaje
nunca ha ido a la escuela	168	0.8	176	0.8
no quiso o no le gusto estudiar	9239	46.1	6953	33.4
Falta de dinero o tenía que trabajar	7176	35.8	7466	35.9
se caso o unió	273	1.4	1404	6.7
la escuela estaba muy lejos o no había	223	1.1	512	2.5
su familia ya no lo dejo o por ayudar en las tareas de hogar	217	1.1	722	3.5
termino sus estudios	666	3.3	1155	5.6
Otro motivo a	433	2.2	698	3.4
Otro motivo b	1571	7.8	1684	8.1
no especificado	72	0.4	39	0.2
Total	20038	100	20809	100

Fuente: Estimaciones basadas en la muestra del censo 2000

Tipo de asociaciones civiles en la ZMG con base en la SDH, 2003

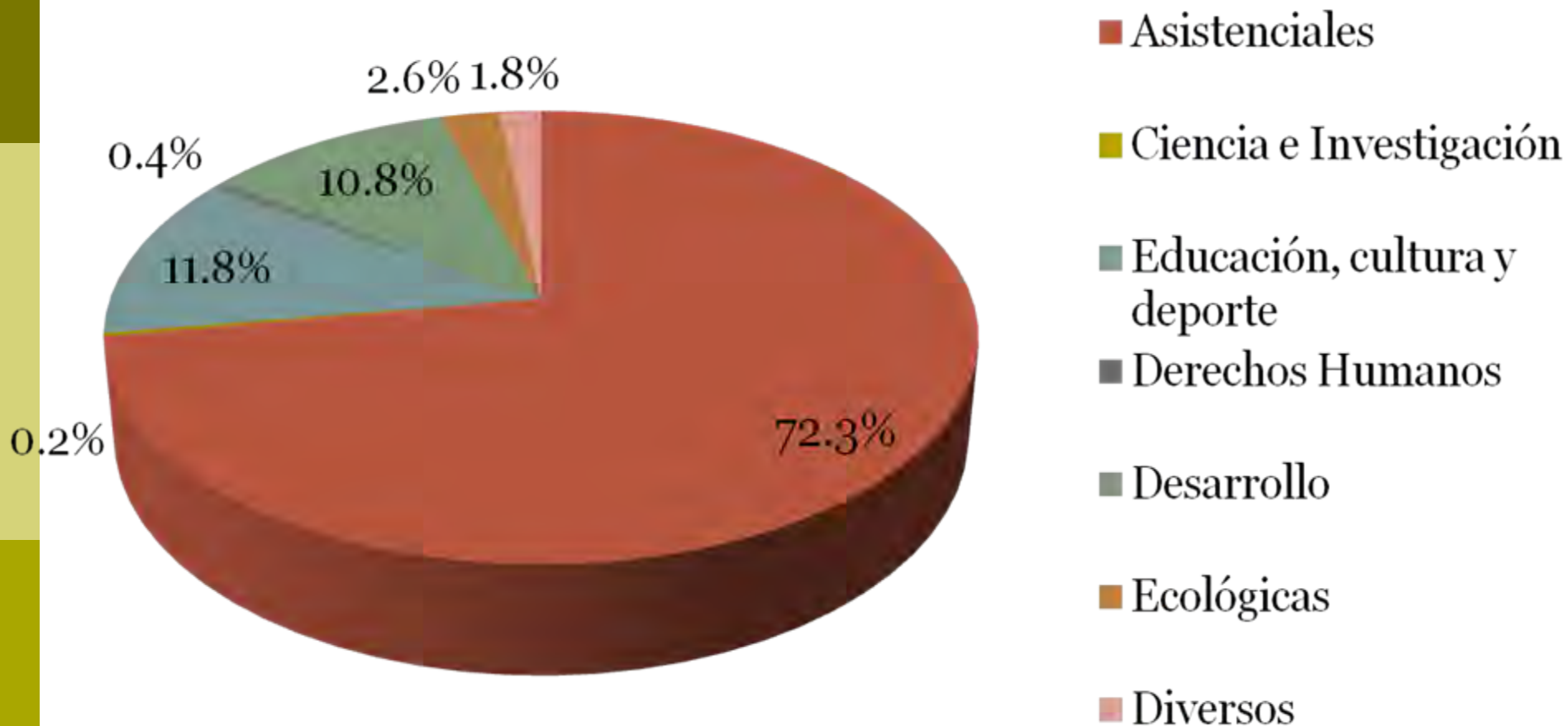

Gráfica 5.1. Clasificación de las OSC de Tijuana.

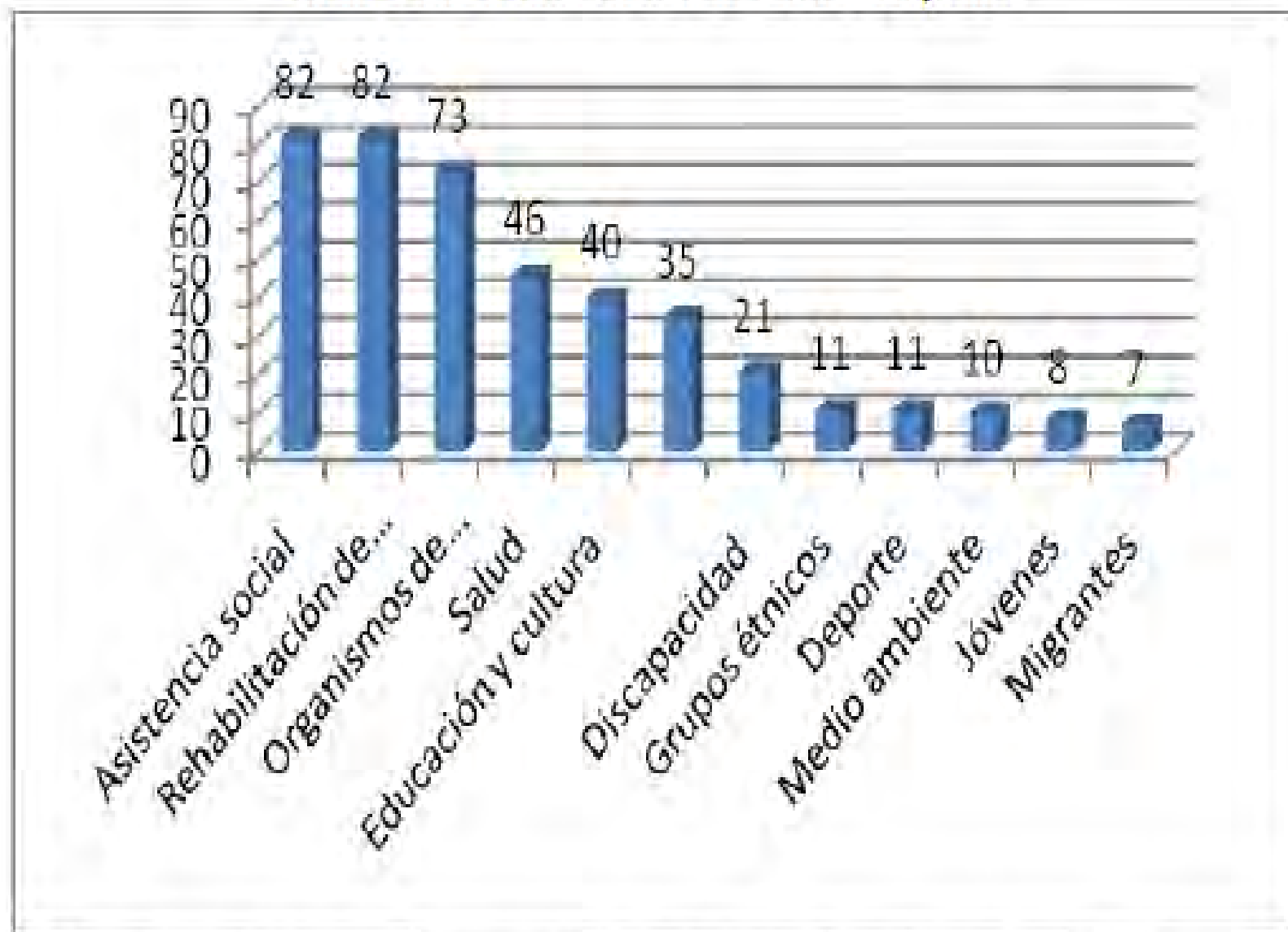

Fuente: Oficina de vinculación con Organismos de la Sociedad Civil, Secretaría de Desarrollo Humano y Desarrollo Social Municipal, XIX Ayuntamiento de Tijuana 2008-2010.

Ilustración 1: Organizaciones sociales en Ciudad Juárez



Fuente: Elaboración propia con el directorio de Fomento Social del Estado de Chihuahua.

Nivel de confianza a las autoridades y corporaciones encargadas de la seguridad pública. Estado de Aguascalientes

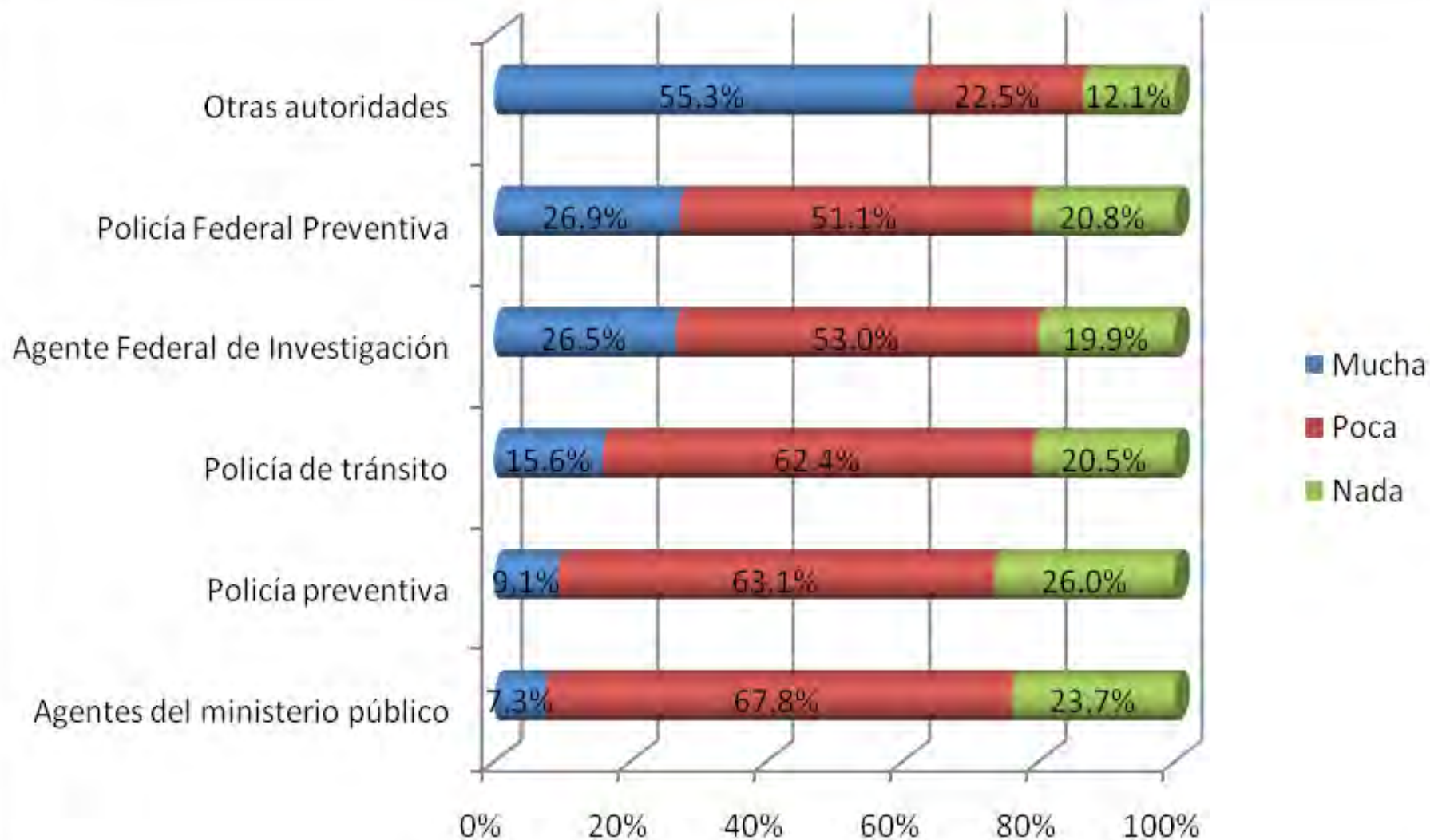

Propuestas

□ Desde la mirada de las intervenciones de tipo social, cultural y económico para enfrentar las situaciones de violencia o la expansión de éstas se requieren tres tipos de programas:

- 1. Programas de prevención social para las ciudades y municipios que aún no son afectadas gravemente por las violencias;**
- 2. Programas de mitigación en territorios donde el surgimiento de las violencias es incipiente**
- 3. Programas de recuperación donde las violencias son extremas y las intervenciones sociales deben ser protegidas con la presencia de los cuerpos de seguridad.**

Propuestas

- ❑ ***Una urgente reforma urbana que inicie un reordenamiento territorial de las ciudades, bajo un esquema de planeación coordinada y participativa.***

- ❑ ***Una reforma municipal que aumente las capacidades institucionales de los gobiernos locales **Revisión profunda de los gobiernos municipales desde su duración, sus responsabilidades, sus atribuciones, su estructura y organización, sus presupuestos y la calidad de sus servidores públicos y el desarrollo de mecanismos participativos de transparencia, rendición de cuentas y contraloría social.*****

Propuestas

- ❑ ***Una reforma de la gestión e institucionalidad de los gobiernos de las ciudades. Revisar las formas de articulación y colaboración entre gobiernos municipales y estatales de zonas conurbadas y áreas metropolitanas.***
- ❑ ***Definir e imponer una normatividad con perspectiva humana a los nuevos desarrollos inmobiliarios de vivienda.***
- ❑ ***Aplicar una política y programas de desarrollo y regulación del transporte público urbano.***

Propuestas

- ❑ **Una política social urbana con participación comunitaria *que establezca, desarrolle y sostenga en el largo plazo programas y servicios en materia psicoafectiva, cultural, alimentaria, de salud física y mental y educación.***
- ❑ **Lograr una mejor distribución de los servicios sociales en los territorios de las ciudades *de acuerdo con las características y problemáticas específicas de las poblaciones circundantes. Todo ello con miras a formar ciudadanía y generar cohesión social.***

Propuestas

- Desarrollar y recuperar la infraestructura social, *revisar y actualizar los modelos de atención en salud, educación, cultura, recreación y deporte;***
- Formar profesionistas y promotores capacitados en la gestión de servicios nuevos y pertinentes y**
- Fortalecer la institucionalidad que garantice la operación de los nuevos servicios *con eficiencia, sustentabilidad y permanente actualización respecto de las transformaciones demográficas, familiares y comunitarias***

Propuestas

- ❑ Crear un **fondo para programas de emergencia social** que incluyan acciones de atención y mitigación de daños de carácter inmediato para enfrentar situaciones de empobrecimiento, hambre, desplazamientos, enfermedades, orfandad, discapacidades por armas de fuego y ausencia de empleo e ingresos. Son acciones como el establecimiento de comedores comunitarios, de cocinas populares, dispensarios y consultorios médicos, asignaciones familiares a las familias de víctimas de la violencia, atención psicológica a mujeres, infancia y juventud y de creación de empleos temporales.

Propuestas

- ❑ ***Hacer un replanteamiento de opciones de desarrollo económico que tengan como un criterio central la posibilidad de conciliar la vida económica y de trabajo de las personas con su vida personal y familiar y revalorar el aporte que hace la economía del cuidado en la construcción de seres humanos.***
- ❑ ***La creciente carga de las mujeres en la vida de las familias debe ser apoyada con programas que ayuden a la economía del cuidado y redistribuyan las cargas entre géneros, generaciones e instituciones públicas y privadas.***

Propuestas

- ❑ **Desarrollar política de familias que parta de reconocer la diversidad de estas, las constantes transformaciones que viven y la existencia de relaciones genéricas e intergeneracionales que deben fundamentarse en los derechos de cada uno de los integrantes del grupo, conduciría al desarrollo de servicios y productos que faciliten la vida en familia en relaciones democráticas y de respeto, y apoyen el papel fundamental que estas tienen en la socialización de los seres humanos.**

❑.

-
- Desarrollar una **estrategia y programas para y con las poblaciones juveniles urbanas.**
 - El desarrollo de **empresas de proximidad** destinadas a proporcionar servicios a las personas pueden constituirse en una opción de empleo y desarrollo para muchos jóvenes mediante un fondo municipal que las promueva.

Propuesta

- La **reestructuración y depuración de los cuerpos de seguridad y de justicia** es un requisito para recuperar la confianza de la ciudadanía en la institucionalidad pública y para abatir los índices de criminalidad y delincuencia que agobian a las ciudades
- Crear **policías de proximidad** que trabajen en la prevención de conflictos y en las relaciones entre vecinos

Propuestas

□ *Políticas públicas para generar un ambiente más propicio para el desarrollo de la participación y organización ciudadana y la formación de redes vecinales y territoriales como mecanismos de contención y reconstrucción de tejido social.*

Los países que han sido más exitosos para reducir las desigualdades y sostener la cohesión social son aquellos que han fundamentado su desarrollo en el reconocimiento de los derechos políticos, civiles, económicos, sociales y culturales de sus poblaciones. Logran generar identidades colectivas y solidaridades sociales y desarrollan relaciones⁵³ de confianza y compromiso cívico.

Estudios de las zonas metropolitanas

□ www.incidesocial.org

□ www.segob.gob

□ www.conavim.gob